



A.D. 1308

unipg

PRESIDIO DELLA QUALITÀ

LINEE GUIDA
SULLA RILEVAZIONE DELLE OPINIONI DEGLI STUDENTI
A.A. 2023-2024

1



INDICE

PREMESSA	3
SEZIONE STUDENTI	3
Le Schede	3
Le Domande	4
Gli studenti destinatari	5
Cosa si valuta e cosa non si valuta	5
Le tempistiche della rilevazione	5
Come compilare il questionario studenti	6
Visualizzazione dei risultati della rilevazione	9
SEZIONE DOCENTI	9
Funzionalità “Privacy”	10
Strumenti di analisi dei dati	10
Punti di attenzione per l’analisi e l’uso dei dati della rilevazione delle opinioni degli studenti	11
Il sistema di reportistica SISValDidat	12
Possibili interventi da realizzare	12
Alcuni percorsi di analisi	13
Report offerti da SISValDidat	15
Controlli effettuati dal PQA	17
SEZIONE SEGRETERIE DIDATTICHE	19
CONTATTI OPERATIVI ED HELP DESK	19
Appendice	20

PREMESSA

La rilevazione dell'opinione degli studenti sulle attività didattiche è obbligatoria per gli studenti frequentanti ai sensi dell'art. 1, comma 2, della L. 370/1999¹ ed è delegata ai singoli Atenei.

Tale rilevazione fa parte integrante del sistema di Assicurazione della Qualità degli Atenei e rappresenta uno degli aspetti centrali del sistema AVA, nonché requisito necessario per l'accreditamento.

Secondo AVA, i principali obiettivi attesi dalla rilevazione sono:

- monitorare la qualità dei Corsi di Studio (CdS) e dei servizi di supporto alla didattica, identificandone punti di forza e criticità;
- adottare azioni correttive per il superamento delle criticità che emergono dai questionari compilati dagli studenti.

Come ogni anno, l'Ateneo raccoglie le opinioni degli studenti sugli insegnamenti attivati al fine di consentire ai docenti, ai Gruppi di riesame dei CdS e alle Commissioni paritetiche per la didattica (CPDS) di individuare interventi correttivi finalizzati al miglioramento della qualità della didattica.

Nelle more dell'emanazione di nuove linee guida e di una complessiva revisione dell'impianto e degli strumenti di rilevazione da parte di ANVUR, per l'A.A. 2023-2024 l'Ateneo conferma il sistema di rilevazione delle opinioni degli studenti già in uso.

SEZIONE STUDENTI

È fondamentale che gli studenti esprimano il proprio giudizio sugli insegnamenti/moduli impartiti non appena questi si stanno per concludere, o si sono appena conclusi, senza rimandare tale adempimento al momento in cui ci si prenota all'esame.

Le Schede

Le schede somministrate sono:

Scheda n.1: somministrata agli studenti frequentanti (frequenza pari o superiore al 50% delle lezioni);

Scheda n.3: somministrata agli studenti con una frequenza inferiore al 50% delle lezioni;

Il questionario è anonimo: all'atto della compilazione della scheda **non viene registrato alcun elemento identificativo dello studente**, ma solo l'avvenuta compilazione.

Come viene garantito l'anonimato nella rilevazione online

Nella raccolta dei questionari l'anonimato viene garantito registrando nell'archivio informatico (database) esclusivamente le valutazioni espresse, senza alcun

¹ art. 1, comma 2, della L. 370/1999: “ Le funzioni di valutazione di cui al comma 1 sono svolte in ciascuna università da un organo collegiale disciplinato dallo statuto delle università, denominato “nucleo di valutazione di ateneo”, composto da un minimo di cinque ad un massimo di nove membri, di cui almeno due nominati tra studiosi ed esperti nel campo della valutazione anche in ambito non accademico. Le università assicurano ai nuclei l'autonomia operativa, il diritto di accesso ai dati e alle informazioni necessari, nonché la pubblicità e la diffusione degli atti, nel rispetto della normativa a tutela della riservatezza. I nuclei acquisiscono periodicamente, mantenendone l'anonimato, le opinioni degli studenti frequentanti sulle attività didattiche e trasmettono un'apposita relazione, entro il 30 aprile di ciascun anno, al Ministero dell'università e della ricerca scientifica e tecnologica, e al Comitato per la valutazione del sistema universitario unitamente alle informazioni e ai dati di cui all'articolo 2, comma 1, lettera c).”

riferimento che possa essere utilizzato per risalire all'identità dello studente che le ha inserite.

In un altro archivio, distinto dal precedente, il sistema di rilevazione registra esclusivamente l'evento di avvenuta compilazione da parte dello studente.

Sono quindi presenti due archivi distinti che, non dialogando tra loro e non consentono l'abbinamento tra le valutazioni espresse e l'identità dello studente.

Al fine di contemperare l'esigenza dell'anonimato e di poter comunque disporre dei risultati della rilevazione, il Presidio della Qualità (PQA) ha fissato a **n. 6 la soglia minima** per la pubblicazione dei risultati delle opinioni degli studenti.

Le Domande

Scheda n.1: 12 domande

Scheda n.3: 7 domande

CORSI TRADIZIONALI SCHEDE 1 E 3

	Scheda 1 STUDENTI FREQUENTANTI (più del 50%)	Scheda 3 STUDENTI NON FREQUENTANTI (meno del 50%)
DOMANDA 1	Le conoscenze preliminari possedute sono risultate sufficienti per la comprensione degli argomenti previsti nel programma d'esame?	Le conoscenze preliminari possedute sono risultate sufficienti per la comprensione degli argomenti previsti nel programma d'esame?
DOMANDA 2	Il carico di studio dell'insegnamento è proporzionato ai crediti assegnati?	Il carico di studio dell'insegnamento è proporzionato ai crediti assegnati?
DOMANDA 3	Il materiale didattico (indicato e disponibile) è adeguato per lo studio della materia?	Il materiale didattico (indicato e disponibile) è adeguato per lo studio della materia?
DOMANDA 4	Le modalità di esame sono state definite in modo chiaro?	Le modalità di esame sono state definite in modo chiaro?
DOMANDA 5	Gli orari di svolgimento di lezioni, esercitazioni e altre eventuali attività didattiche sono rispettati?	
DOMANDA 6	Il docente stimola / motiva l'interesse verso la disciplina?	
DOMANDA 7	Il docente espone gli argomenti in modo chiaro?	
DOMANDA 8	Le attività didattiche integrative (esercitazioni, tutorati, laboratori, etc...) sono utili all'apprendimento della materia?	
DOMANDA 9	L'insegnamento è stato svolto in maniera coerente con quanto dichiarato sul sito Web del corso di studio?	
DOMANDA 10	Il docente è reperibile per chiarimenti e spiegazioni?	Il docente è reperibile per chiarimenti e spiegazioni?
DOMANDA 11	È interessato/a agli argomenti trattati nell'insegnamento?	È interessato/a agli argomenti trattati nell'insegnamento?

	Scheda 1 STUDENTI FREQUENTANTI (più del 50%)	Scheda 3 STUDENTI NON FREQUENTANTI (meno del 50%)
DOMANDA 12	Complessivamente, valuta in maniera positiva l'insegnamento?	Complessivamente, valuta in maniera positiva l'insegnamento?

Le schede terminano con una sezione contenente 9 tipologie di **Suggerimenti** (vedi elenco sotto riportato) che lo studente può proporre ed una sezione **Osservazioni (Commenti liberi)** a compilazione opzionale nella quale lo studente è libero di fornire ulteriori indicazioni/commenti/suggerimenti.

Suggerimenti (*I risultati dei suggerimenti sono espressi in percentuali di gradimento*)

- | | |
|----|---|
| S1 | Alleggerire il carico didattico complessivo |
| S2 | Aumentare l'attività di supporto didattico |
| S3 | Fornire più conoscenze di base |
| S4 | Eliminare dal programma argomenti già trattati in altri corsi |
| S5 | Migliorare il coordinamento con altri insegnamenti |
| S6 | Migliorare la qualità del materiale didattico |
| S7 | Fornire in anticipo il materiale didattico |
| S8 | Inserire prove d'esame intermedie |
| S9 | Attivare insegnamenti serali o nel fine settimana. |

Gli studenti destinatari

Il questionario viene proposto agli studenti in regola con il pagamento della prima rata delle tasse riferita all'A.A. 2023-2024. Il questionario è rivolto agli studenti in corso, frequentanti e non frequentanti e riguarderà la valutazione degli insegnamenti/moduli relativi all'anno di iscrizione.

5

Cosa si valuta e cosa non si valuta

Si valutano tutti gli insegnamenti/moduli che prevedono un esame finale e sono presenti nel piano di studi dello studente, ivi comprese le attività formative assimilabili agli insegnamenti (ad es. i tirocini di area medica) affidate a docenti responsabili e che prevedono una prova finale e sono riferite all'anno di corso a cui lo studente è iscritto.

Non si valutano gli insegnamenti/moduli di anni precedenti, anche nell'eventualità che lo studente non abbia ancora frequentato o sostenuto il relativo esame. Non si valutano le esercitazioni, i laboratori e la didattica integrativa.

Le tempistiche della rilevazione

La rilevazione è suddivisa in due periodi, secondo la seguente tempistica:

- **1° periodo della rilevazione - insegnamenti/moduli del 1° semestre:**

a partire dal raggiungimento dei 2/3 degli insegnamenti/moduli fino al 28 febbraio 2024;

- **2° periodo della rilevazione - insegnamenti/moduli del 2° semestre:**

a partire dal raggiungimento dei 2/3 degli insegnamenti/moduli fino al 31 luglio 2024;

- **Insegnamenti annuali:**

a partire dal raggiungimento dei 2/3 degli insegnamenti/moduli fino al 31 luglio 2024.

Quando si può iniziare a valutare?

La compilazione dei questionari è possibile a partire dal raggiungimento dei 2/3 degli insegnamenti/moduli.

Perché è importante valutare?

Le valutazioni fornite – che si ricorda sono **anonime** – saranno analizzate attentamente dai CdS, dalle CPDS e dal Nucleo di Valutazione e contribuiranno al miglioramento della qualità della didattica dell'intero Ateneo.

Come compilare il questionario studenti

1. Accedere al link tramite SOL (previa autenticazione)
2. Cliccare alla voce Questionari di valutazione attività didattiche
3. Cliccare sul questionario da valutare (icona rossa)
4. Cliccare sull'icona relativa all'unità didattica
5. Cliccare su “nuovo” questionario
6. Compilare il questionario e confermarlo

Nel dettaglio vengono illustrati i passaggi sopra descritti:

Passaggio 1:

Lo studente accede tramite le credenziali uniche di Ateneo, attraverso il link presente sulla home page del SOL <https://unipg.esse3.cineca.it/Home.do>, dopo il *login*, cliccare la voce **Questionari valutazione attività didattiche** (vedi figura 1)

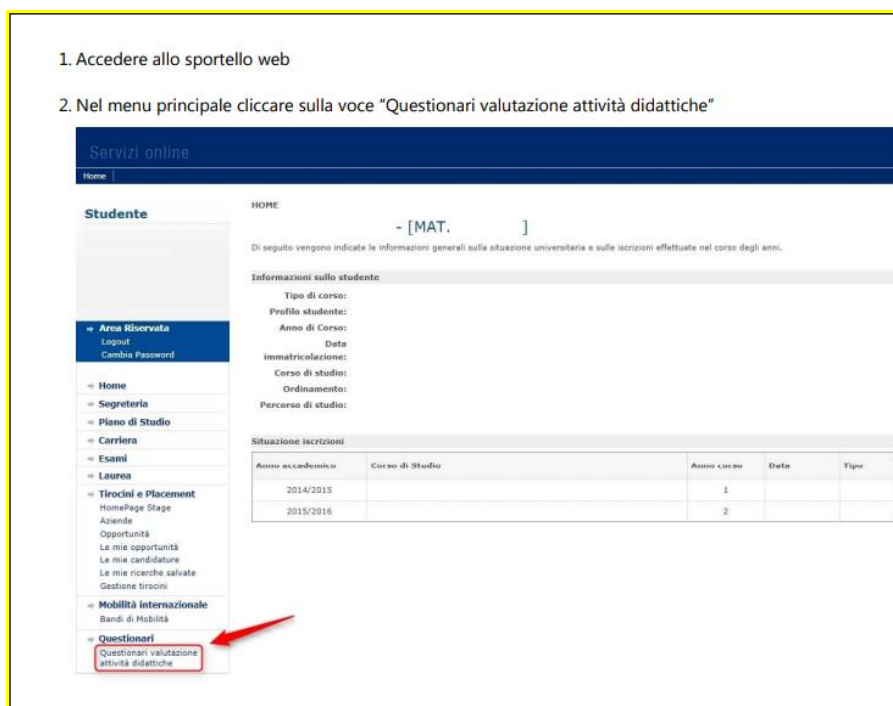

Fig. 1

Apparirà una tabella che elenca le attività didattiche presenti nel proprio libretto. La colonna denominata **Q.Val.** contiene lo stato della compilazione del questionario per ciascun insegnamento (vedi figura 2).

Passaggi 2 e 3:



Fig.2

Cliccare sull'icona rossa o gialla relativa alla riga dell'insegnamento per cui si vuole compilare il questionario. Si entrerà nella pagina "Scelta questionari di valutazione" dove sono riportati in tabella tutti i questionari compilabili riferiti all'insegnamento, vale a dire un questionario per ogni eventuale modulo di cui è composto l'insegnamento o per ogni docente titolare. Per ogni modulo o docente, la colonna Questionario presenterà **un'icona rossa**, nel caso in cui il questionario sia ancora da compilare, **verde** nel caso in cui sia già stato compilato (vedi figura 3). Nel caso di insegnamenti "partizionati" (cioè suddivisi in base all'iniziale del cognome, ad esempio A-L e M-Z), saranno elencati i questionari per ogni "partizione", **ma si dovrà compilare il questionario solo della propria partizione.**

7

Passaggio 4:

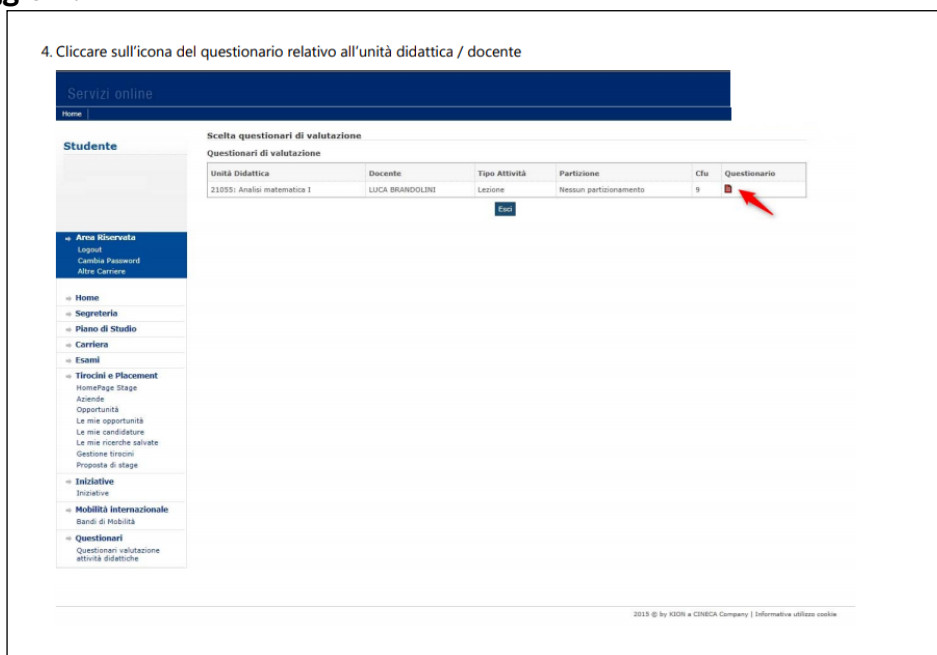

Fig. 3

È possibile individuare lo stato di compilazione del questionario grazie alla colorazione dell'icona che compare nella colonna **Q.Val.**

Colore icona	Stato del Questionario
Verde	Questionario già compilato
Gialla	Questionario parzialmente compilato, ovvero compilato solo per alcuni degli eventuali moduli/ docenti
Rossa	Questionario non compilato

N.B.

La mancanza dell'icona nella colonna **Q.Val** per un dato insegnamento significa che, per tale attività didattica, il questionario non è disponibile.

Per iniziare la compilazione del questionario occorre cliccare sull'icona rossa nella colonna Questionario per accedere ad una nuova pagina, quindi cliccare sull'icona denominata NUOVO (a forma di penna su un foglio) a destra della pagina (vedi Fig. 4)

Passaggio 5:

5. Cliccare su "Nuovo" e procedere infine con la compilazione del questionario che si aprirà

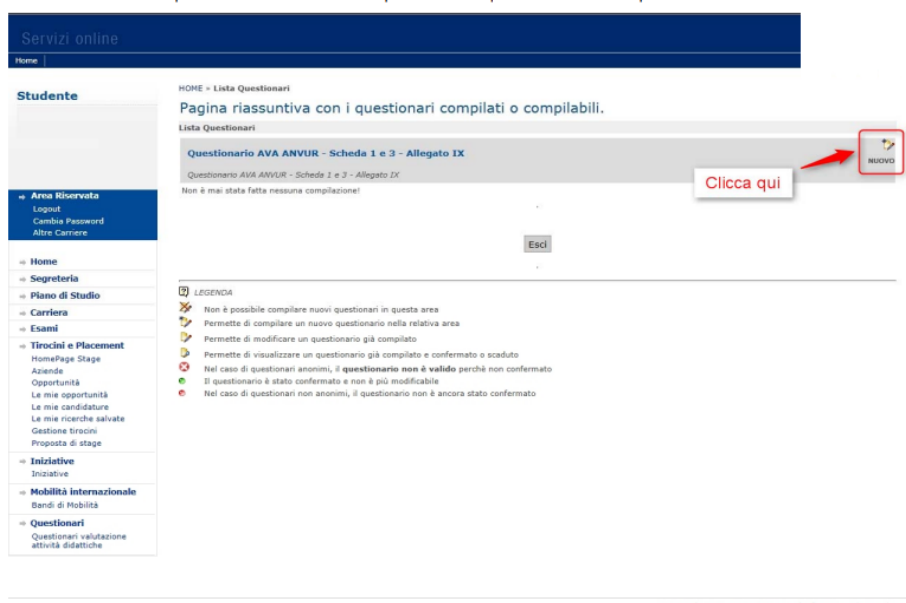

8

Fig. 4

Passaggio 6

La prima domanda – **a risposta obbligatoria** - riguarda la percentuale della frequenza alle lezioni.

Si raccomanda agli studenti di prestare particolare attenzione a tale domanda, rispondendo in modo appropriato e corrispondente all'effettiva partecipazione.

A tal fine, si precisa che:

Studente frequentante: è colui che ha una frequenza pari o superiore al 50% delle lezioni;

Studente non frequentante: è colui che ha una frequenza inferiore al 50% delle lezioni.

Una volta dichiarata la propria posizione rispetto alla frequenza, il sistema propone un questionario specifico.

Dopo la domanda iniziale sulla frequenza, le successive domande non sono a risposta obbligatoria.

Terminato il questionario e prima di averlo confermato, compare una pagina riepilogativa delle risposte fornite. È possibile modificare le opinioni espresse cliccando sull'icona che rimanda alla pagina da modificare.

Dopo aver verificato le risposte visualizzate, **selezionare il tasto "Conferma"** posto in fondo alla pagina riepilogativa per confermare le opinioni fornite: a questo punto il questionario non è più modificabile e nemmeno visualizzabile.

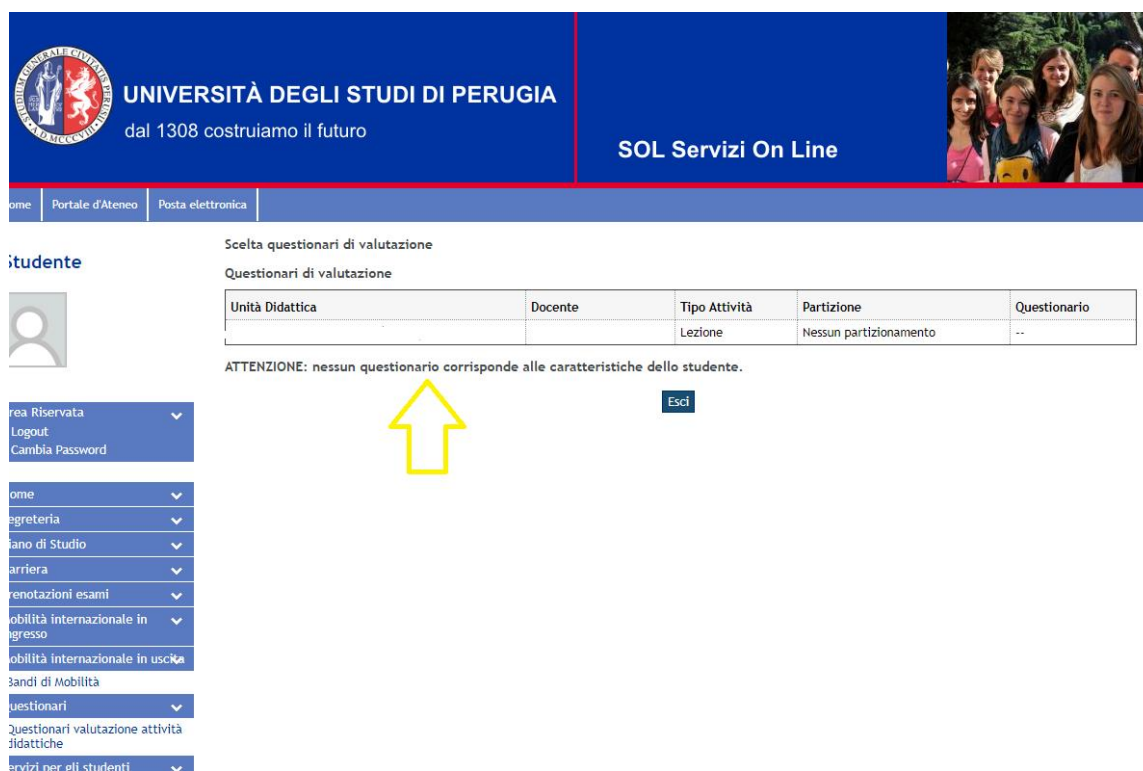

UNIVERSITÀ DEGLI STUDI DI PERUGIA
dal 1308 costruiamo il futuro

SOL Servizi On Line

Scelta questionari di valutazione

Questionari di valutazione

Unità Didattica	Docente	Tipo Attività	Partizione	Questionario
		Lezione	Nessun partizionamento	--

ATTENZIONE: nessun questionario corrisponde alle caratteristiche dello studente.

Esci

Area Riservata
Logout
Cambia Password

Home
Segreteria
Piano di Studio
Carriera
Annotazioni esami
Mobilità internazionale in ingresso
Mobilità internazionale in uscita
Bandi di Mobilità
Questionari
Questionari valutazione attività didattiche
Servizi per gli studenti

Fig. 5

N.B. Quando compare la voce <<ATTENZIONE: Nessun questionario corrisponde alle caratteristiche dello studente>> significa che l'insegnamento è relativo ad anni accademici precedenti quindi non più valutabili.

Visualizzazione dei risultati della rilevazione

I risultati della rilevazione sono visibili al link:

<https://sisvaldidat.unifi.it/>

I risultati aggregati a livello di Dipartimento e CdS sono di pubblico accesso, mentre i risultati a livello di singolo insegnamento sono visibili al docente titolare dell'insegnamento e alle figure individuate dal sistema di Assicurazione della Qualità di Ateneo.

SEZIONE DOCENTI

Il sistema di reportistica SISValDidat permette di visualizzare le opinioni degli studenti raccolte sulla base dei permessi di vista indicati nel seguente prospetto:

RUOLO	SISVALDIDAT PERMESSI DI VISTA INSEGNAMENTI/MODULI	SISVALDIDAT PERMESSI DI VISTA COMMENTI LIBERI
Singolo docente	SI Risultati proprio insegnamento	SI Commenti liberi proprio insegnamento
Direttore di Dipartimento	SI Risultati insegnamenti CdS DIP	SI Commenti liberi insegnamenti CdS DIP
RQ di Dipartimento	NO	NO
Presidente/Coordinatore di Corso di studio	SI Risultati insegnamenti CdS	SI Commenti liberi insegnamenti CdS
RQ di CdS	NO	NO
Coordinatore della Commissione paritetica per la didattica	SI	NO
Membri docenti della commissione paritetica per la didattica	NO	NO
Coordinatore del Nucleo di Valutazione	SI Risultati insegnamenti CdS Ateneo	SI Commenti liberi insegnamenti CdS Ateneo
Presidente del Presidio della Qualità	SI Risultati insegnamenti CdS Ateneo	NO

Funzionalità “Privacy”

Il sistema di reportistica propone ad ogni docente, previa autenticazione attraverso il pannello di consultazione, l’elenco degli insegnamenti valutati suddivisi per anno accademico.

Il docente può decidere se inserire o meno la visualizzazione dei risultati, optando anche per la possibile visibilità di tutti i report o di un singolo report.

Gli insegnamenti per i quali non è stata concessa l’autorizzazione del docente in merito alla visione pubblica delle opinioni espresse dagli studenti sono identificabili mediante un **segno X di colore rosso** collocato sopra le icone di accesso ai report. Al link <https://www.unipg.it/files/pagine/1731/SISValDidatnew.pdf> sono riportate alcune slide esemplificative per il rilascio del nulla osta da parte del docente responsabile.

Strumenti di analisi dei dati

Il sistema AVA prevede che l’analisi delle opinioni degli studenti sia effettuato nei seguenti documenti/strumenti di AQ:

SUA-CdS - Quadro B6 Opinioni studenti

Nel Quadro B6 il CdS deve presentare i risultati provenienti dalla ricognizione sull’efficacia del processo formativo percepita dagli studenti, relativamente ai singoli insegnamenti e al CdS nel suo complesso.

In relazione alla compilazione del quadro, si suggerisce di sviluppare l'analisi dei risultati aggregati, facendo menzione anche delle eventuali azioni correttive poste in essere.

Rapporto di Riesame ciclico (RRC)

Punti di attenzione	
D.CDS.2.5 Pianificazione e monitoraggio delle verifiche dell'apprendimento	<ul style="list-style-type: none"> • Modalità di verifica dell'apprendimento
D.CDS.3.2 Dotazione di personale, strutture e servizi di supporto alla didattica	<ul style="list-style-type: none"> • Dotazione di personale, strutture e servizi di supporto alla didattica

Relazione annuale Commissione paritetica per la didattica

Quadri e tematiche	
Quadro B	Analisi e proposte in merito a materiali, ausili didattici, laboratori, aule, attrezzature, in relazione al raggiungimento degli obiettivi di apprendimento al livello desiderato
Quadro C	Analisi e proposte sulla validità dei metodi di accertamento delle conoscenze e abilità acquisite dagli studenti in relazione ai risultati di apprendimento attesi
Quadro E	Analisi e proposte sull'effettiva disponibilità e correttezza delle informazioni fornite nelle parti pubbliche della SUA-CdS

Punti di attenzione per l'analisi e l'uso dei dati della rilevazione delle opinioni degli studenti

I principali punti di attenzione individuati dalle Linee guida ANVUR per la Relazione annuale dei Nuclei di valutazione su cui si consiglia di concentrare l'attenzione sono:

<i>A. Efficacia nella gestione del processo di rilevazione da parte del PQA</i>	Grado di copertura dei CdS
<i>B. Livello di soddisfazione degli studenti</i>	Situazione media della soddisfazione degli studenti (a livello di Ateneo e ripartita per gruppi omogenei di CdS); Situazioni critiche evidenziate da scostamenti significativi rispetto ai valori medi o da forte eterogeneità nelle valutazioni, ad esempio CdS con punteggio medio (tra i vari insegnamenti) inferiore alla metà del punteggio massimo, oppure insegnamenti con punteggio medio inferiore alla metà del punteggio massimo sul numero totale di insegnamenti del CdS, etc..
<i>C. Presa in carico dei risultati della rilevazione</i>	<ul style="list-style-type: none"> - trasparenza delle informazioni sulla rilevazione e delle analisi condotte a partire dai risultati; - efficacia del processo di analisi dei risultati da parte delle CPDS e adeguata identificazione delle criticità, ad esempio numero e durata delle riunioni dedicate, tempestività nell'invio delle segnalazioni emerse nelle riunioni,

	<p>significatività dei rilievi inviati nella Relazione annuale CPDS;</p> <ul style="list-style-type: none"> - modalità di presa in carico dei rilievi delle CPDS da parte dei Consigli di CdS per gli aspetti di loro competenza (piani di azione approvati, definizione di obiettivi di miglioramento e tempi per la loro verifica); - modalità di presa in carico dei rilievi delle CPDS da parte dei Consigli di Dipartimento per gli aspetti di loro competenza, ad es. strutture e risorse disponibili (piani di azione approvati, definizione di obiettivi di miglioramento e tempi per la loro verifica); - efficacia dei processi di analisi dei risultati e della loro presa in carico da parte del PQA e trasmissione agli organi di governo.
--	--

Il sistema di reportistica SISValDidat

Lo strumento di misurazione è la Scala di Likert a quattro modalità bilanciate di risposta a cui si associano i valori della scala decimale:

"Decisamente sì" (valore 10);

"Più sì che no"(valore 7);

"Più no che sì"(valore 5);

"Decisamente no"(valore 2).

L'attribuzione di valori numerici alle quattro modalità di risposta, come misura del grado d'intensità della valutazione espressa, rende metodologicamente corretto e, quindi, possibile il ricorso ai tradizionali indici statistici di sintesi quali media aritmetica, deviazione standard, scostamento quadratico medio, ecc...

Il sistema pertanto considera:

- Insoddisfacente: la valutazione maggiore o uguale a 6 ma inferiore a 7;
- Decisamente insoddisfacente: la valutazione inferiore a 6.

Si rimette comunque ai CdS e alle CPDS l'eventuale individuazione di ulteriori o differenti limiti rispetto alle soglie già individuate da SISValDidat.

Possibili interventi da realizzare

Al fine di migliorare l'efficacia della rilevazione delle opinioni degli studenti si suggerisce di adottare le seguenti azioni:

Ambiti	Possibili azioni	Attori coinvolti
<i>Analisi dei dati</i>	Pianificazione di un punto all'odg di una delle riunioni, dedicato all'analisi delle opinioni degli studenti	CdS Dipartimento CPDS
	Analisi dei dati tenendo conto delle elaborazioni del NdV effettuate in occasione della Relazione annuale	Presidente/Coordinatore del CdS Gruppo di riesame CPDS
<i>Trasparenza e pubblicità</i>	Organizzazione di momenti di confronto con gli studenti sul tema della rilevazione delle opinioni degli studenti	Presidente/Coordinatore del CdS con l'ausilio del RQ CdS e dei rappresentanti degli studenti Dipartimento

	<p>Istituzionalizzazione dell' "Evaluation Day" o "Evaluation Week"</p> <p>Creazione di un'apposita sezione sul Portale del Dipartimento dedicata alla rilevazione delle opinioni della didattica <i>in alternativa</i> Pubblicazione nel Portale del Dipartimento del link a SISValDidat</p>	
<i>Utilizzo dei risultati</i>	Prevedere ad inizio delle lezioni un momento di confronto con gli studenti sulle opinioni raccolte nell'a.a. precedente	Docente

Alcuni percorsi di analisi

Al fine di fornire uno spunto per l'analisi dei risultati delle valutazioni, nonché al fine di dare indicazioni di massima per il perfezionamento/affinamento dell'analisi in linea ed in conformità anche alle disposizioni dell'ANVUR, si forniscono di seguito alcuni criteri distinti per "Grado di attenzione" con riferimento ai grafici riportati al temine della sezione.

Occorre tenere presente che se il campione degli studenti che ha compilato il questionario ha dimensione particolarmente ridotta (es. < 10) le proporzioni indicate negli esempi possono essere anche notevolmente diverse.

Si suggerisce pertanto di utilizzare i dati in modo da sviluppare un ragionamento complessivo anziché una graduatoria di merito.

Caso 1: "attenzione generica"

13

Criterio

Definizione attraverso l'analisi di:

- "Rappresentazione delle valutazioni medie ottenute: grafico a bersaglio"*: quattro valutazioni "insoddisfacenti" (tra il 6 e il 7 = fascia verde chiaro) ma nessuna "decisamente insoddisfacente" (sotto il 6= tra giallo e rosso);
- "Grafico di profilo (giudizi medi)"*: le valutazioni insoddisfacenti non sono concentrate (meno di tre) in sezioni specifiche (Insegnamento, Docenza);
- "Istogramma delle valutazioni ottenute (valori percentuali)"*: nessuna delle valutazioni insoddisfacenti ha più del 10% di giudizi "Decisamente no" (valore 2).

Esempio

Un docente ha ottenuto le seguenti valutazioni:

- D1: 6; D2: 6,2; D6: 6; D7: 6.5;
- Sez. 1 (Insegnamento) D1: 6 e D2: 6.2; Sez. 2 (Docenza) D6: 6 e D7: 6.5;
- D1: valore 2 al 8,8%; D2: valore 2 al 5 %; D6: valore 2 al 6 %, D7: valore 2 al 4%.

Azione

Segnalazione da parte del Presidente/Coordinatore del CdS:

- al docente di porre attenzione alle voci critiche, tenendo presente gli eventuali commenti e richiedendo di pianificare una azione migliorativa per l'anno accademico successivo;
- alla CP dell'azione intrapresa.

Caso 2: "attenzione specifica"

Criterio

Definizione attraverso l'analisi di:

a) *Rappresentazione delle valutazioni medie ottenute: grafico a bersaglio*: cinque valutazioni tra “insoddisfacenti” (tra 6 e 7 = verde chiaro) o “decisamente insoddisfacenti” (sotto il 6 = tra giallo e rosso) ma non più di due di quest’ultimo tipo;

b) *“Grafico di profilo (giudizi medi)”*: più di due delle valutazioni individuate in a) sono concentrate in sezioni specifiche (Insegnamento, Docenza);

c) *“Istogramma delle valutazioni ottenute (valori percentuali)”*: almeno una delle valutazioni individuate in a) ha più del 10% di giudizi “Decisamente no” (valore 2).

Esempio

Un docente ha ottenuto le seguenti valutazioni:

a) D1: 5.9; D2: 5.5; D6: 6; D7: 6.2; D10: 6.3;

b) Sez. 2 (Docenza) D6: 6; D7: 6.2; D10: 6.3;

c) D6: valore 2 al 12,2%.

Il Presidente del CdS convoca il docente coinvolgendo anche la CP. Nella riunione congiunta viene fatta una analisi approfondita delle criticità riscontrate e vengono individuate le soluzioni da adottare per il superamento delle stesse.

Azione

Audizione da parte del Presidente/Coordinatore del CdS del docente con l’ausilio della CP, per una analisi congiunta delle possibili cause delle criticità e per l’individuazione di possibili soluzioni.

Caso 3: “allarme”

Criterio

Definizione attraverso l’analisi di:

- *Rappresentazione delle valutazioni medie ottenute: grafico a bersaglio*: sei o più tra valutazioni “insoddisfacenti” (tra 6 e 7 = verde chiaro) o “decisamente insoddisfacenti” (sotto il 6 = tra giallo e rosso);

- *“Grafico di profilo (giudizi medi)”*: almeno quattro valutazioni individuate in a) sono concentrate nella sezione “Docenza”.

Esempio

Un docente ha ottenuto le seguenti valutazioni:

a) D1: 6; D2: 6.2; D3: 6.1; D5: 6.9; D7: 5.5; D8: 6.4 e D10: 4.9;

b) Sez. 2 (Docenza) D5: 6.9; D7: 5.5; D8: 6.4; D10: 4.9.

Azione

Proposta da parte del Presidente/Coordinatore del CdS, in collaborazione con gli studenti del CdS, in particolare con quelli eventualmente presenti nella CP, al CdS di risolvere le cause delle criticità vagliando attentamente tutte le possibili soluzioni da adottare.

Tavola di riepilogo delle valutazioni

	Risposte	Primi Rispondenti	PI1 % valutazioni < 6	PI2 % valutazioni >= 6	Media	SQM	LA	LA	LA	Attre precedenti
D1	100 104	---	0,47%	99,53%	7,74	1,573	7,74	7,74	7,74	---
D2	100 071	00 483	0,36%	99,64%	7,73	1,569	7,73	7,73	7,73	---
D3	100 057	00 457	0,47%	99,53%	7,74	1,567	7,74	7,74	7,74	---
D4	100 040	044	11,70%	88,30%	7,68	1,565	7,68	7,68	7,68	---
D5	100 034	---	0,47%	99,53%	7,74	1,577	7,74	7,74	7,74	---
D6	100 024	---	14,12%	85,88%	7,62	1,565	7,62	7,62	7,62	---
D7	100 071	00 453	10,80%	89,20%	7,70	1,565	7,70	7,70	7,70	---
D8	70 363	115 704	0,40%	99,60%	7,65	1,568	7,65	7,65	7,65	---
D9	100 100	0	0,30%	99,70%	7,69	1,563	7,69	7,69	7,69	---
D10	100 095	03 470	0,24%	99,76%	7,70	1,569	7,70	7,70	7,70	---
D11	100 023	07 005	0,30%	99,70%	7,69	1,567	7,69	7,69	7,69	---
D12	100 087	03 467	0,40%	99,60%	7,69	1,565	7,69	7,69	7,69	---
D13	100 071	00 483	7,18%	92,82%	7,63	1,563	7,63	7,63	7,63	---
D14	100 071	00 483	0,23%	99,77%	7,74	1,574	7,74	7,74	7,74	---
D15	100 053	73 003	14,37%	85,63%	7,67	1,571	7,67	7,67	7,67	---
D16	00 045	100 030	10,14%	89,86%	7,64	1,564	7,64	7,64	7,64	---
D17	100 104	---	7,48%	92,52%	7,65	1,565	7,65	7,65	7,65	---
D18	100 101	3	0,18%	99,82%	7,73	1,563	7,73	7,73	7,73	---

Indice: Giudizi positivi per quesito (valori %)

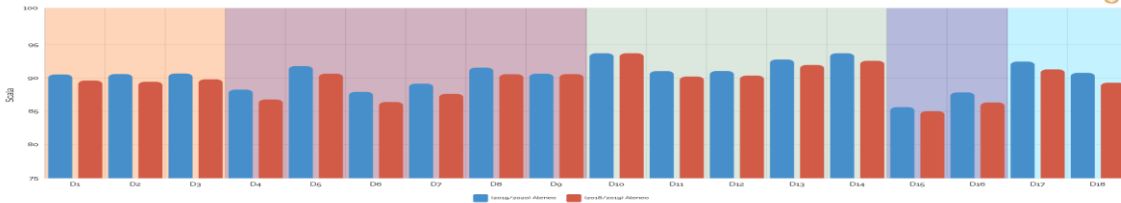

Distribuzione delle valutazioni ottenute (valori %)

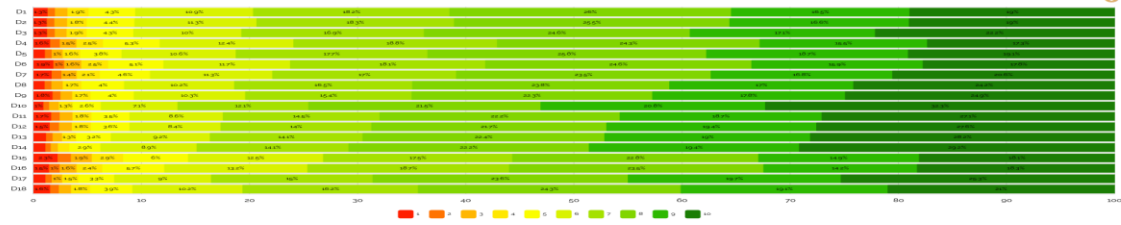

La **Tavola di riepilogo** effettua la rilevazione per il livello gerarchico selezionato e per ciascuno dei quesiti di cui si compone il questionario.

Nella tabella sono riportate la proporzione **P1** di risposte con valutazione negativa (*punteggio inferiore a 6*), la proporzione **P2** di risposte con valutazione positiva (**punteggio superiore o uguale a 6**), immediatamente sotto la tabella è consultabile l'istogramma "**P2: Giudizi positivi per quesito (valori %)**" dei valori riportati da tale indice, un indice di posizione **media** che viene confrontato con quanto rilevato l'anno accademico precedente e con quanto rilevato nel livello gerarchico superiore, un indice di variabilità **lo scarto quadratico medio (SQM)** e la posizione conseguita dal quesito nella graduatoria calcolata su tutti gli altri raggruppamenti dello stesso livello gerarchico.

Quadro sinottico dell'indagine

Riepilogo dei valori medi per domanda

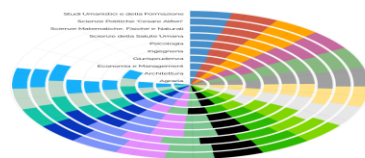

Valori medi: riepilogo per domanda

Domanda	Risposte	Primi	D1	D2	D3	D4	D5	D6	D7	D8	D9	D10	D11	D12	D13	D14	D15	D16	D17	D18	Media	SQM	LA	LA	LA	Attre precedenti
Amministrazione	100000	0	0,00%	0,00%	0,00%	0,00%	0,00%	0,00%	0,00%	0,00%	0,00%	0,00%	0,00%	0,00%	0,00%	0,00%	0,00%	0,00%	0,00%	0,00%	0,00%	0,00%	0,00%	0,00%	0,00%	0,00%
Architettura	100000	0	0,00%	0,00%	0,00%	0,00%	0,00%	0,00%	0,00%	0,00%	0,00%	0,00%	0,00%	0,00%	0,00%	0,00%	0,00%	0,00%	0,00%	0,00%	0,00%	0,00%	0,00%	0,00%	0,00%	0,00%
Economia e Ingegneria	100000	0	0,00%	0,00%	0,00%	0,00%	0,00%	0,00%	0,00%	0,00%	0,00%	0,00%	0,00%	0,00%	0,00%	0,00%	0,00%	0,00%	0,00%	0,00%	0,00%	0,00%	0,00%	0,00%	0,00%	0,00%
Ingegneria	100000	0	0,00%	0,00%	0,00%	0,00%	0,00%	0,00%	0,00%	0,00%	0,00%	0,00%	0,00%	0,00%	0,00%	0,00%	0,00%	0,00%	0,00%	0,00%	0,00%	0,00%	0,00%	0,00%	0,00%	0,00%
Psicologia	100000	0	0,00%	0,00%	0,00%	0,00%	0,00%	0,00%	0,00%	0,00%	0,00%	0,00%	0,00%	0,00%	0,00%	0,00%	0,00%	0,00%	0,00%	0,00%	0,00%	0,00%	0,00%	0,00%	0,00%	0,00%
Scienze della Salute	100000	0	0,00%	0,00%	0,00%	0,00%	0,00%	0,00%	0,00%	0,00%	0,00%	0,00%	0,00%	0,00%	0,00%	0,00%	0,00%	0,00%	0,00%	0,00%	0,00%	0,00%	0,00%	0,00%	0,00%	0,00%
Scienze Informatiche, Fisiche e Naturali	100000	0	0,00%	0,00%	0,00%	0,00%	0,00%	0,00%	0,00%	0,00%	0,00%	0,00%	0,00%	0,00%	0,00%	0,00%	0,00%	0,00%	0,00%	0,00%	0,00%	0,00%	0,00%	0,00%	0,00%	0,00%
Scienze Politiche, Sociali e Umanistiche	100000	0	0,00%	0,00%	0,00%	0,00%	0,00%	0,00%	0,00%	0,00%	0,00%	0,00%	0,00%	0,00%	0,00%	0,00%	0,00%	0,00%	0,00%	0,00%	0,00%	0,00%	0,00%	0,00%	0,00%	0,00%
Scienze Umanistiche e della Performance	100000	0	0,00%	0,00%	0,00%	0,00%	0,00%	0,00%	0,00%	0,00%	0,00%	0,00%	0,00%	0,00%	0,00%	0,00%	0,00%	0,00%	0,00%	0,00%	0,00%	0,00%	0,00%	0,00%	0,00%	0,00%
Totale	1000000	0	0,00%	0,00%	0,00%	0,00%	0,00%	0,00%	0,00%	0,00%	0,00%	0,00%	0,00%	0,00%	0,00%	0,00%	0,00%	0,00%	0,00%	0,00%	0,00%	0,00%	0,00%	0,00%	0,00%	0,00%

Campi di variazione dei valori medi

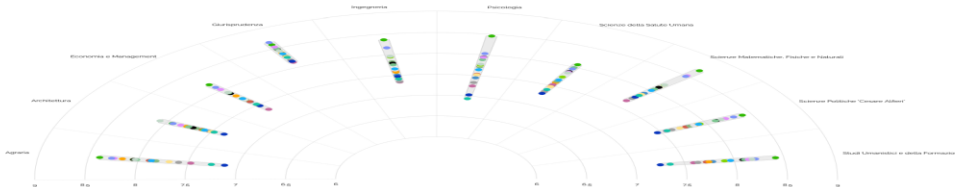

Il "**Sinottico**" dei valori per gli indici **P2** (percentuale di giudizi positivi) e media aritmetica rilevati al livello gerarchico sottostante quello prescelto: a livello di Scuola / Dipartimento, il report produce le tavole relative ai due indici per domanda e per ciascuno dei Corsi di Studio offerti dalla Scuola/Dipartimento mentre, a livello di Corso di Studio, le stesse tavole sono ricalcolate, sempre per domanda, per ciascuno degli insegnamenti di cui si compone il Corso (per questo motivo, a livello di insegnamento, l'icona non è presente).

A livello di Corso di Studio, la funzionalità è disattivata "di default", perché implicherebbe il computo degli indici menzionati in relazione ad insegnamenti per i quali il docente non ha rilasciato l'autorizzazione alla pubblica consultazione.

Rappresentazione delle valutazioni medie: Bersaglio

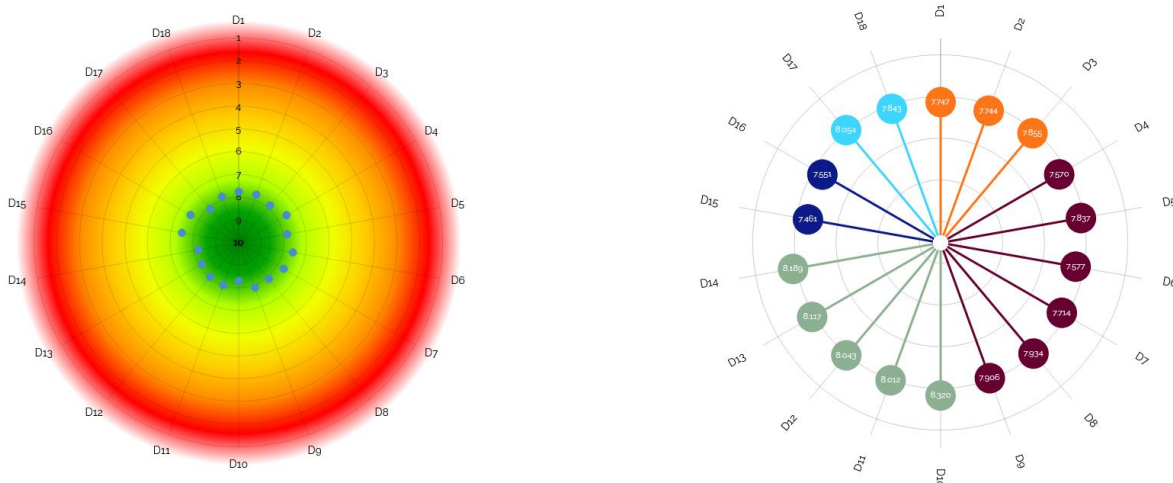

Il grafico a bersaglio permette una immediata lettura delle valutazioni medie ottenute in relazione a ciascuna delle domande presenti nella scheda di rilevazione; Il bersaglio è caratterizzato da nove settori circolari presentati secondo una gradazione di colori che vanno dal rosso al verde ed in numero pari agli intervalli unitari necessari per passare dal punteggio di risposta più basso (1) a quello più alto (10).

Profilo delle valutazioni

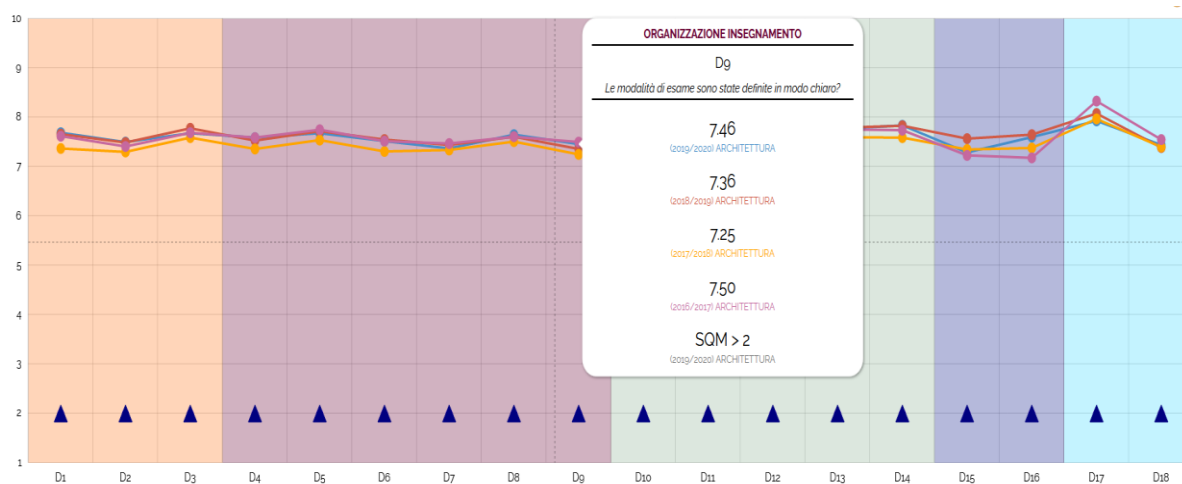

Il grafico del "Profilo" del livello gerarchico prescelto rappresenta i punteggi medi presenti nella tabella nella "Tavola di riepilogo" e vengono rappresentati per punti e uniti con un tratteggio continuo al solo scopo di facilitare la consultazione ed agevolare i confronti con le serie profilo rilevate nell'anno accademico precedente e nel raggruppamento gerarchico superiore (totale del Corso di Studi per l'insegnamento, totale della Scuola / Dipartimento per il Corso di Studi, totale di Ateneo per la Scuola / Dipartimento).

I tratteggi di confronto possono essere disattivati cliccando sopra i relativi pulsanti di controllo presenti nella legenda del grafico. I Triangoli blu collocati nella parte bassa del grafico segnalano i quesiti per i quali si registra una elevata variabilità nelle valutazioni ottenute (scarto quadratico medio superiore a 2).

Analisi per domanda

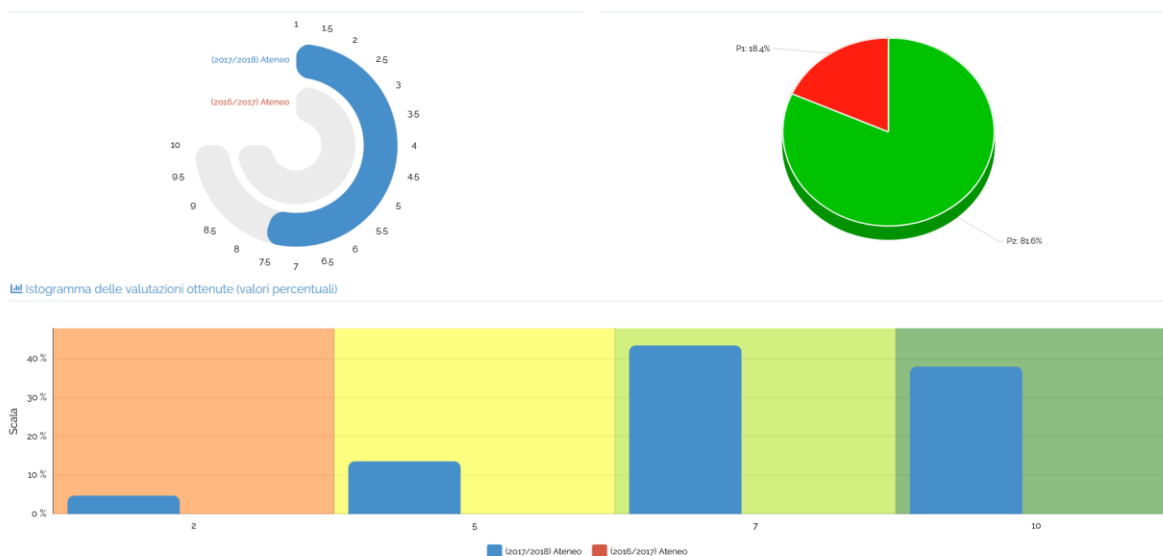

Le informazioni contenute nel report Analisi per domanda possono essere aggiornate cliccando su un differente numero di quesito presente nel box "Filtri" nella sezione "domande". Il report si compone di tre grafici:

il primo grafico "Valutazioni medie ottenute" consente la visualizzazione della media aritmetica delle valutazioni ottenute per il quesito selezionato, che viene confrontata con la valutazione media calcolata per l'anno accademico precedente e con quella calcolata per il livello di aggregazione superiore (l'Ateneo nel caso si stiano consultando dati a livello di Scuola/Dipartimento, la Scuola/Dipartimento nel caso si stiano consultando dati a livello di Corso di Studi, il Corso di Studi nel caso si stiano consultando dati a livello di insegnamento).

Il secondo grafico "Giudizi positivi e negativi (valori percentuali)" riporta la percentuale di giudizi positivi sul totale delle valutazioni attribuite dagli studenti alla domanda selezionata;

il terzo grafico "Istogramma delle valutazioni ottenute (valori percentuali)" rappresenta la distribuzione di frequenza, in forma di istogramma.

Controlli effettuati dal PQA

Il PQA verifica le modalità di analisi dei dati relativi alla rilevazione delle opinioni degli studenti in maniera:

a) indiretta:

- attraverso controlli sui Rapporti di Riesame ciclico;
- attraverso controlli delle Relazioni delle CPDS.

b) diretta:

- per il tramite di segnalazioni.

Il PQA si riserva di segnalare eventuali problematiche e criticità relative al processo della rilevazione delle opinioni degli studenti ai responsabili dell'AQ a livello di Dipartimento e CdS.

SEZIONE SEGRETERIE DIDATTICHE

Una volta avviate le attività didattiche all'interno dei CdS, le Segreterie didattiche sono chiamate a configurare in ESSE3 le date di inizio e fine compilazione dei questionari di valutazione degli studenti, secondo le tempistiche stabilite, prestando la massima attenzione nell'effettuare la procedura di spunta del **flag di attivazione del questionario** per ogni singolo modulo/insegnamento.

1° semestre A.A. 2023-2024: a partire dal raggiungimento dei 2/3 degli insegnamenti/moduli fino al 28 febbraio 2024

Calcolare la data di inizio compilazione al raggiungimento dei **2/3 degli insegnamenti/moduli**.

Tale operazione va effettuata per tutti gli insegnamenti/moduli del 1° semestre e per i moduli del 1° semestre degli insegnamenti annuali.

2° semestre A.A. 2023-2024: a partire dal raggiungimento dei 2/3 degli insegnamenti/moduli fino al 31 luglio 2024

Calcolare la data di inizio compilazione al raggiungimento dei **2/3 degli insegnamenti/moduli**.

Tale operazione va effettuata per tutti gli insegnamenti/moduli del 2° semestre e per i moduli relativi al 2° semestre in cui sono articolati gli insegnamenti annuali.

Nel caso di attività didattiche che seguono tempistiche di erogazione particolari, si consigliano aperture e chiusure dei questionari *ad hoc*, calcolando la data di inizio compilazione al raggiungimento dei 2/3 degli insegnamenti/moduli e la data di chiusura al 28 febbraio 2024 (1° semestre) e al 31 luglio 2024 (2° semestre).

19

Si consiglia altresì di porre particolare attenzione all'attivazione del questionario di valutazione nel caso in cui un insegnamento/modulo preveda una **codocenza**.

Le indicazioni operative per l'inserimento delle date di inizio e fine compilazione e per l'attivazione del questionario sono disponibili al link <https://www.unipg.it/files/pagine/1731/valutazione-della-didattica-segreterie-didattiche.pdf>

CONTATTI OPERATIVI ED HELP DESK

- **Responsabile del procedimento:** Sig. Enzo Silvestre
- **Web:** <http://www.unipg.it/didattica/valutazione-della-didattica>
- **Posta:** Ufficio Assicurazione della Qualità - P.zza Università n.1 06123 Perugia
- **Tel:** 075-585 2234 - 2240
- **E-mail:** helpvalutazione@unipg.it

Appendice

Che cosa è stato fatto negli scorsi anni accademici?

L'ANVUR ha proposto un modello di questionario unico per tutti gli Atenei con 11 quesiti a cui l'Ateneo ha aggiunto altre domande specifiche per soddisfare alcune particolari esigenze valutative.

1. A.A.2013/2014:

- l'Ateneo di Perugia ha proceduto in via sperimentale all'acquisizione delle opinioni degli studenti, utilizzando sia la modalità cartacea che la modalità online. L'adozione di entrambe le modalità ha consentito di acquisire, come in passato, le opinioni degli studenti presenti in aula il giorno della rilevazione (scheda cartacea) e, parallelamente, "testare" la funzionalità dello strumento informatico (modalità online);
- l'Ateneo ha adottato il sistema di visualizzazione dei dati denominato SISValDidat.

2. A.A. 2014/2015:

- la rilevazione delle opinioni degli studenti sulla qualità della didattica e sui servizi di supporto ad essa collegati si è svolta esclusivamente attraverso la modalità online, eliminando del tutto la rilevazione in modalità cartacea;
- l'Ateneo ha introdotto la domanda D13 *"Complessivamente, valuta in maniera positiva l'insegnamento?"* e la domanda D11 *"Le lezioni sono svolte dal/i docente/i titolare/i?"*

3. A.A. 2015/2016

- l'Ateneo ha introdotto la domanda D14 *"L'organizzazione del tirocinio nel suo complesso è risultata positiva?"*.

4. A.A. 2016/2017:

- è stata messa a disposizione la traduzione in lingua inglese di tutte le domande del questionario per il loro utilizzo da parte degli studenti iscritti ai corsi di studio tenuti in lingua inglese.

5. A.A. 2017-2018:

- l'Ateneo si è dotato dell'applicativo ESSE3 anche per la rilevazione delle opinioni degli studenti e dei docenti;
- l'Ateneo ha deciso di applicare il blocco alla prenotazione dell'esame in caso di mancata valutazione da parte dello studente. Pertanto, tutti gli studenti in corso sono tenuti ad effettuare la valutazione preliminarmente alla prenotazione all'appello d'esame;
- è stata introdotta la seguente ulteriore domanda (DOMANDA 15) rivolta agli studenti frequentanti: *Le aule in cui si svolgono le lezioni sono adeguate? (si vede, si sente, si trova posto?)*

6. A.A. 2019-2020:

- in seguito all'emergenza epidemiologica da Covid-19 e sulla base delle indicazioni ANVUR, l'Ateneo ha assunto la determinazione di agire sul caricamento dei dati relativi alle opinioni espresse dagli studenti sugli insegnamenti attivati in modalità telematica nel 2° semestre dell'A.A. 2019-2020, provvedendo ad azzerare – e quindi non pubblicare – i valori associati ad alcuni item dedicati alla valutazione delle infrastrutture e alla fruibilità degli insegnamenti in presenza e, precisamente, i quesiti: D8 (Le attività didattiche integrative), D14 (Tirocinio) e D15 (Aule).

7. A.A. 2020-2021:

- l'Ateneo ha deciso di inserire accanto al quesito D15 - *Le aule in cui si svolgono le lezioni sono adeguate? (si vede, si sente, si trova posto)* la specifica: *"Rispondere solo se effettivamente frequentato almeno una volta in presenza"* e una domanda aggiuntiva D15 bis - *Ritieni adeguata la piattaforma Microsoft Teams in cui si svolgono le lezioni online?* con la

specifica: *“Rispondere solo se effettivamente frequentato almeno una volta online”*;

- l’Ateneo ha adottato un servizio aggiuntivo del sistema informativo statistico per l’elaborazione e la reportistica dei dati della valutazione della didattica SISValDidat che si presenterà con una veste grafica rinnovata.

8. A.A. 2021-2022:

- l’Ateneo ha deciso di rivedere le tempistiche per la rilevazione delle opinioni degli studenti e di riorganizzare le domande contenute nel questionario.

Nello specifico, le domande D11 (*“Le lezioni sono svolte dal/dai docente/i titolare/i?”*), D14 (*“L’organizzazione del tirocinio nel suo complesso è risultata positiva?”*), D15 (*“Le aule in cui si svolgono le lezioni sono adeguate?”*) e D15 bis (*“Ritieni adeguata la piattaforma Microsoft Teams in cui si svolgono le lezioni online?”*), introdotte dall’Ateneo nel corso degli anni, vengono eliminate.

9. A.A. 2022-2023:

- l’Ateneo ha confermato le stesse tempistiche per la rilevazione delle opinioni degli studenti e le stesse domande contenute nel questionario approvato per l’a.a. 2021-2022.

10. A.A. 2023-2024:

- l’Ateneo ha revisionato le finestre di somministrazione dei questionari.